

COMUNITA' DI SANT'EGIDIO

DATI DEL CENTRO DI ACCOGLIENZA PER ITALIANI 2011

Al Centro di accoglienza per italiani a Roma sono venute in tutto l'anno (da dicembre 2010 a novembre 2011) 1.535 persone, di cui poco più della metà sono uomini (799 maschi, 736 femmine).

Nel corso degli ultimi 7 anni è aumentato il numero delle persone che si rivolgono per la prima volta al Centro, in particolare l'incremento più elevato si registra nel corso degli ultimi tre anni. Molti chiedono un aiuto alimentare, assieme a consigli sul lavoro, l'alloggio, le pratiche amministrative. L'analisi delle caratteristiche delle persone che sono venute per la prima volta, in ciascuno degli anni indicati, mostra che è soprattutto il numero degli uomini della fascia di età tra i 45 e i 60 anni ad aumentare, mentre le donne restano stabili.

Figura 1 – Persone venute per la prima volta al centro per sesso – Anni 2005-2011

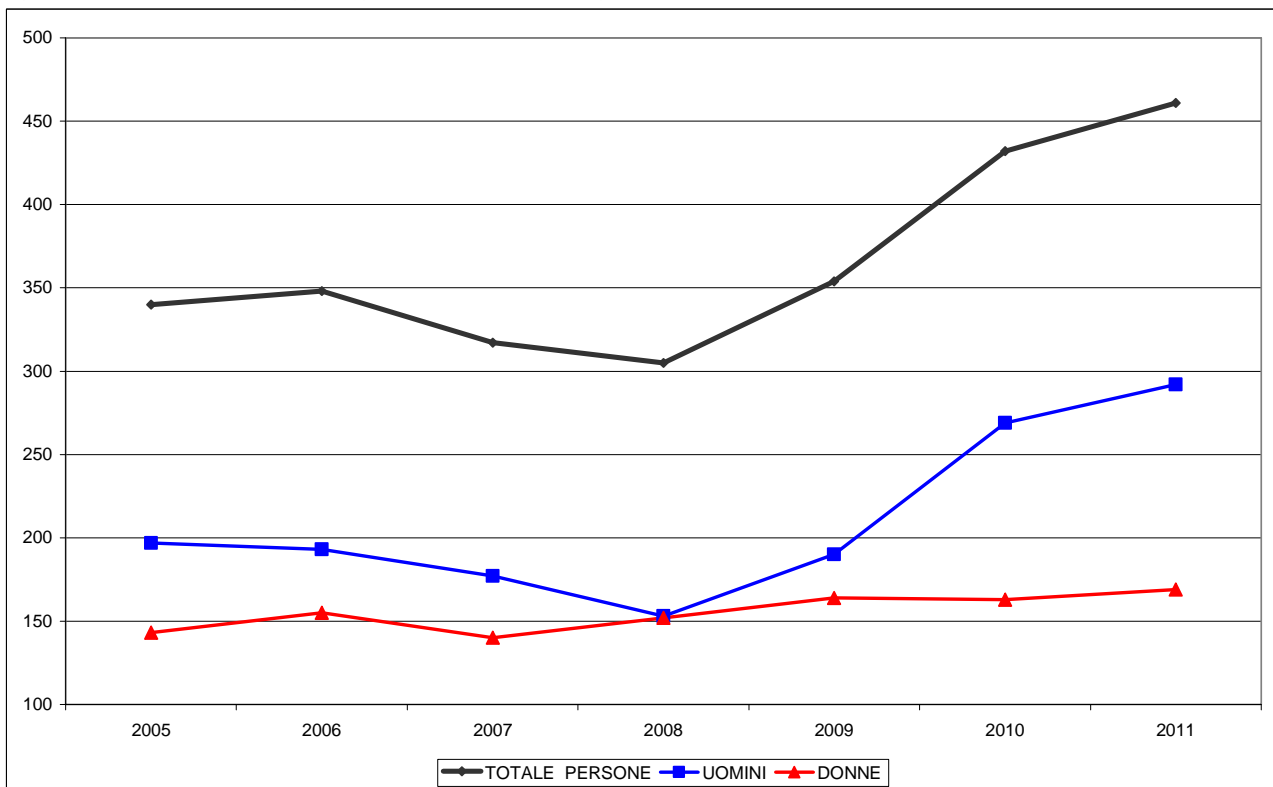

Altra caratteristica delle persone che si avvicinano al centro per la prima volta da mettere in rilievo riguarda le persone che vivono sole. L'incremento delle persone sole è da attribuire principalmente al numero di persone anziane - che spesso vivono sole - e di uomini - disoccupati, il più delle volte separati - che negli ultimi anni è in costante aumento. La percentuale di persone ultrasessantacinquenni che è venuta al centro per la prima volta è pari al 23,2%, vale a dire circa una persona su quattro. Ben più elevata inoltre è la percentuale degli anziani sul totale delle presenze al centro registrate nel corso del 2011, pari a più del 40 per cento.

Figura 2 - Persone venture per la prima volta al centro per alcune caratteristiche – Anni 2005-2011

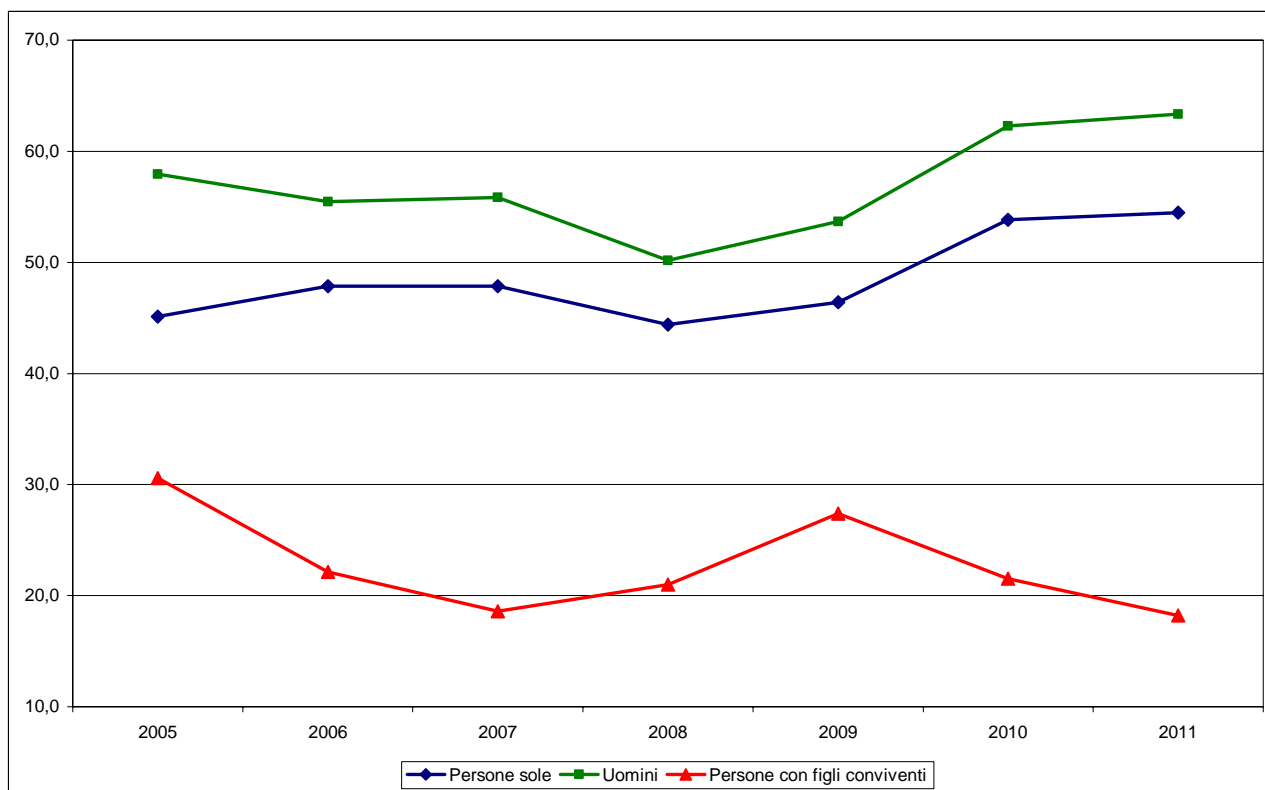

I dati mostrano anche che si tratta di persone che sperimentano un'elevata precarietà abitativa. Infatti solo l'8,5 per cento delle persone venute nel corso dell'anno 2011 vive in casa di proprietà, percentuale che scende al 5,4 % se si considerano solo le persone venute per la prima volta. Tra le tipologie di abitazioni indicate emerge una notevole varietà: affitto, subaffitto, casa popolare, ospiti da amici, dormitorio, locali occupati, residence, roulotte, baracca, automobile, garage, grotta, strada.

I senza fissa dimora "dichiarati" rappresentano il 25 per cento (uno su quattro) delle persone venute nel corso dell'anno e il 37 per cento di quanti sono venuti per la prima volta.